LDN BARRANDOV

ateliér Kuzemenský-Kunarová

III. ročník, LS2022

ZUZANA KROPÍKOVÁ

Úzkost,
sevřený žaludek,
smutek...
Já musím jít ven.

První pocity, které jsem v sobě nesla z prostředí léčebny.
V místě, kde se má léčit. Asi bych se taky nevyléčila.
Tak ještě jednou.

LDN,
léčebna dlouhodobě nemocných, léčebna nemocných, léčebna.

Opravdu léčebna?
Už jako malá jsem vnímala, že pojmu “eldéenka” se lidé většinou polekají.
A já se nedivím, po návštěvě několika zařízení jsem se cítila více nemocná, než když jsem přicházela.

Tento opakující se pocit z většiny českých LDN se pokoušíme pozměnit a vytvořit prostředí, které bude k uzdravení pacienty motivovat.

Paprsky slunce,
šelestění bříz,
vůně lehkého vánku...
Otevřenost,
spousta světla,
kontakt,
s okolím, s přírodou, s lidmi.

Cestou míjím útlé břízy, hezky si mezi sebou povídají, ale si nechtějí abych je slyšela, šeptají. Postupuji podél pevného soklu vlnité budovy, až narazím na prohlubeň, která mne zavede až ke vstupním dveřím.
Vstoupím dovnitř, ale mám pocit, že jsem stále venku. Ze všech směrů na mě mají výhled už mé známé břízy, opět se míjíme a já si uvědomuji, že jsou nedílnou součástí domu.

Dům rozdělený na tři, se dvěma záhyby. Jedním pozývá dovnitř, druhým si vytváří vlastní štít, za kterým ukrývá klidnou zahradu s jezírkem. Celkem zvládne pečovat o 156 pacientů rozdělených do šesti oddělení, každé na jednom patře, v jedné budově. V záhybech mezi odděleními leží prostorné balkony propojující jednotlivá oddělení. V přízemí se nachází prostor administrativy, rehabilitací a centrální atrium. Celkem jsou zde atria tři, dvě postranní, otevřené a jedno centrální, uzavřené. Okolo atrií se odvíjí celý život domu, pacienti tak mají neustálý kontakt s venkovním prostředím ať už v intimním vnitřním prostoru, nebo pozorujíc okolí ze svých pokojů. Na oddělení se pokojů nachází celkem čtrnáct, dva jednolůžkové a dvanáct dvoulůžkových přepažitelných zástěnou pro větší soukromí.

Nosnou konstrukci tvoří kombinovaný ŽB systém s nosnými obvodovými stěnami a vnitřními nosnými sloupy. Objekt se skládá ze tří nadzemních a jednoho podzemního podlaží, kde se nachází parkování, technické zázemí a sklady.

bilance ploch a kubatur:

HPP celkem (metodika: včetně suterénu a garáží, bez lodžií, balkonů, verand a pochůzích střech)	**14 430m²**
HPP jedno oddělení (26 pacientů) (metodika: plocha jedné jednotky od „uzavíracího bodu“,)	**1 155m²**
ČPP jednoho pokoje „jednolůžáku“	**21,37m²**
ČPP jednoho pokoje „dvoulůžáku“	**31,3m²**
zastavěná plocha	**4 900m²**
plocha uzavřené zahrady	**7 050m²**
plocha pozemku „ve vlastnictví LDN“ (metodika: to co autor navrhuje jako „parcelu do katastru“ = nemusí (může) být oploceno, vztahují se k tomu práva, povinnosti, rozvoj ...)	**18 500m²**
Kubatura celkem (metodika: včetně suterénu a garáží, včetně lodžií, balkonů, verand a přístřešků, bez pochůzích střech)	**47 959,2m³**

ukazatele na jednoho pacienta:

HPP vztaženo na jednoho pacienta (jedno oddělení) (metodika: počítáno z HPP jedno oddělení děleno 26 pacientů)	**44,42m²/pacient**
HPP vztaženo na jednoho pacienta (celý objekt) (metodika: z celkové HPP děleno 156 pacientů)	**92,5m²/pacient**
kubatura vztažená na jednoho pacienta (celý objekt) (metodika: z celkové kubatury děleno 156 pacientů)	**307,5m³/pacient**

počet parkovacích míst:

navrženo	**66 ks**
dle PSP	48 ks

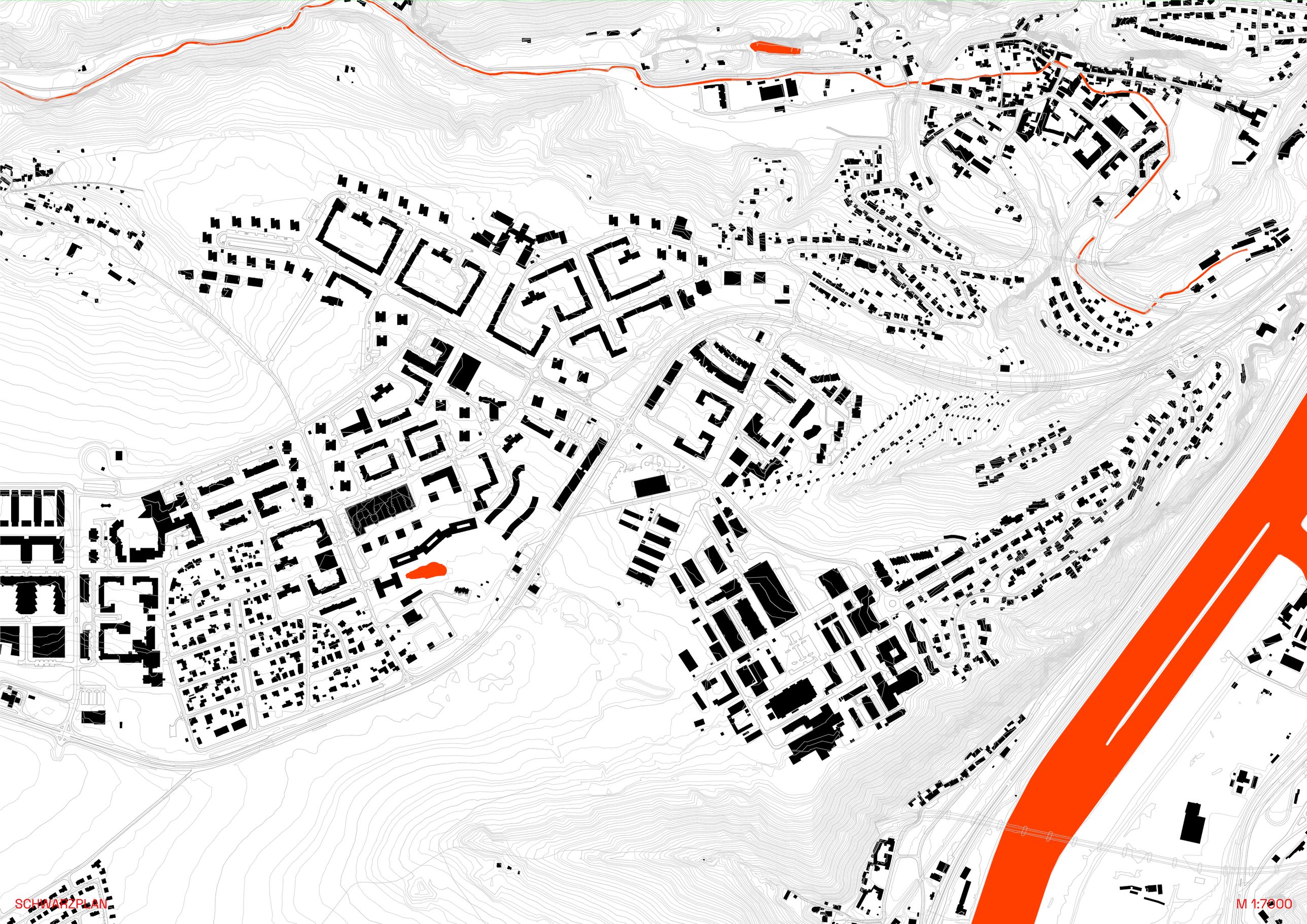
SCHWARZPLAN
M 1:7000

SCHWARZPLAN

M 1:3000

SITUACE
M 1:1200

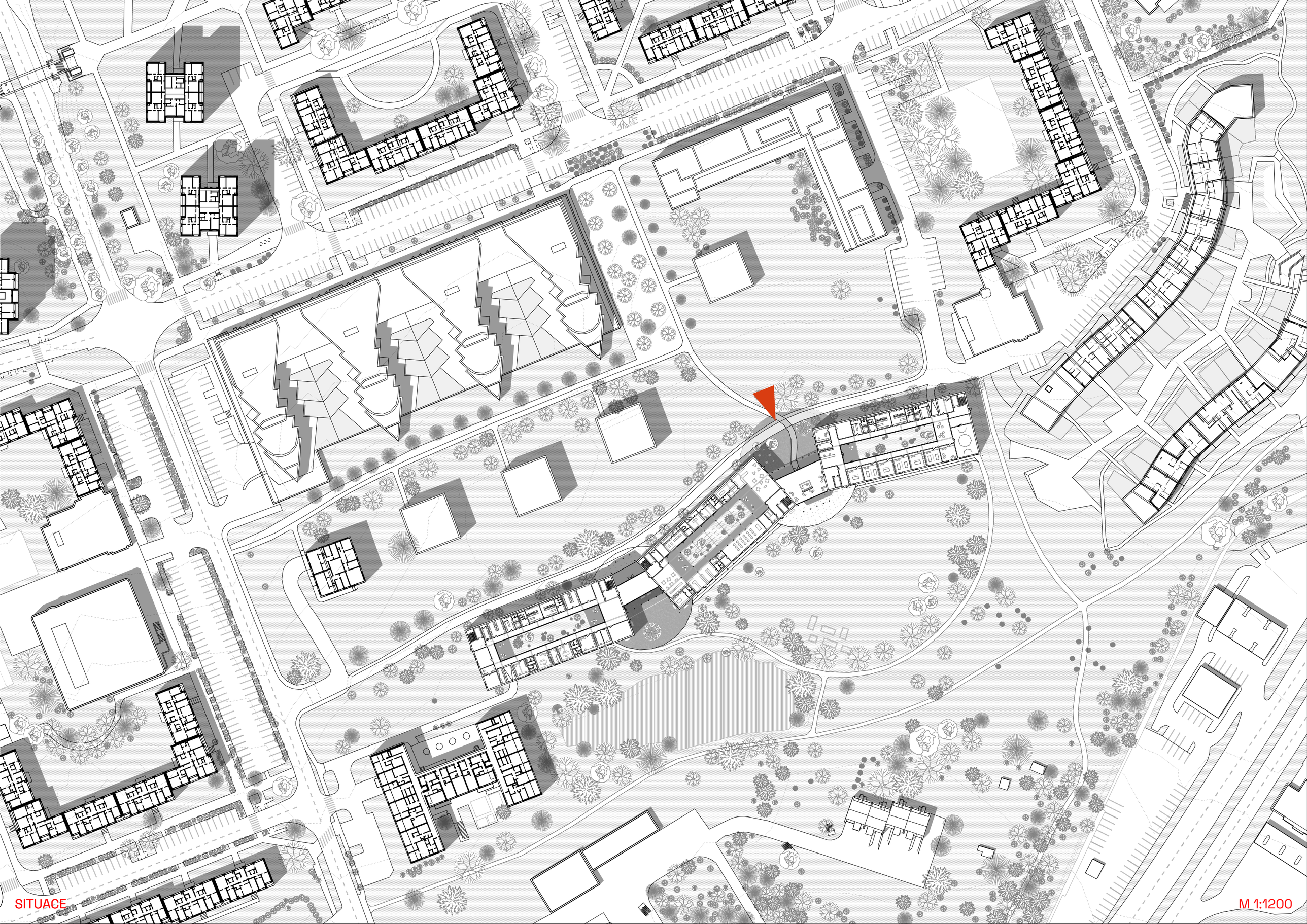

SITUACE

M 1:1200

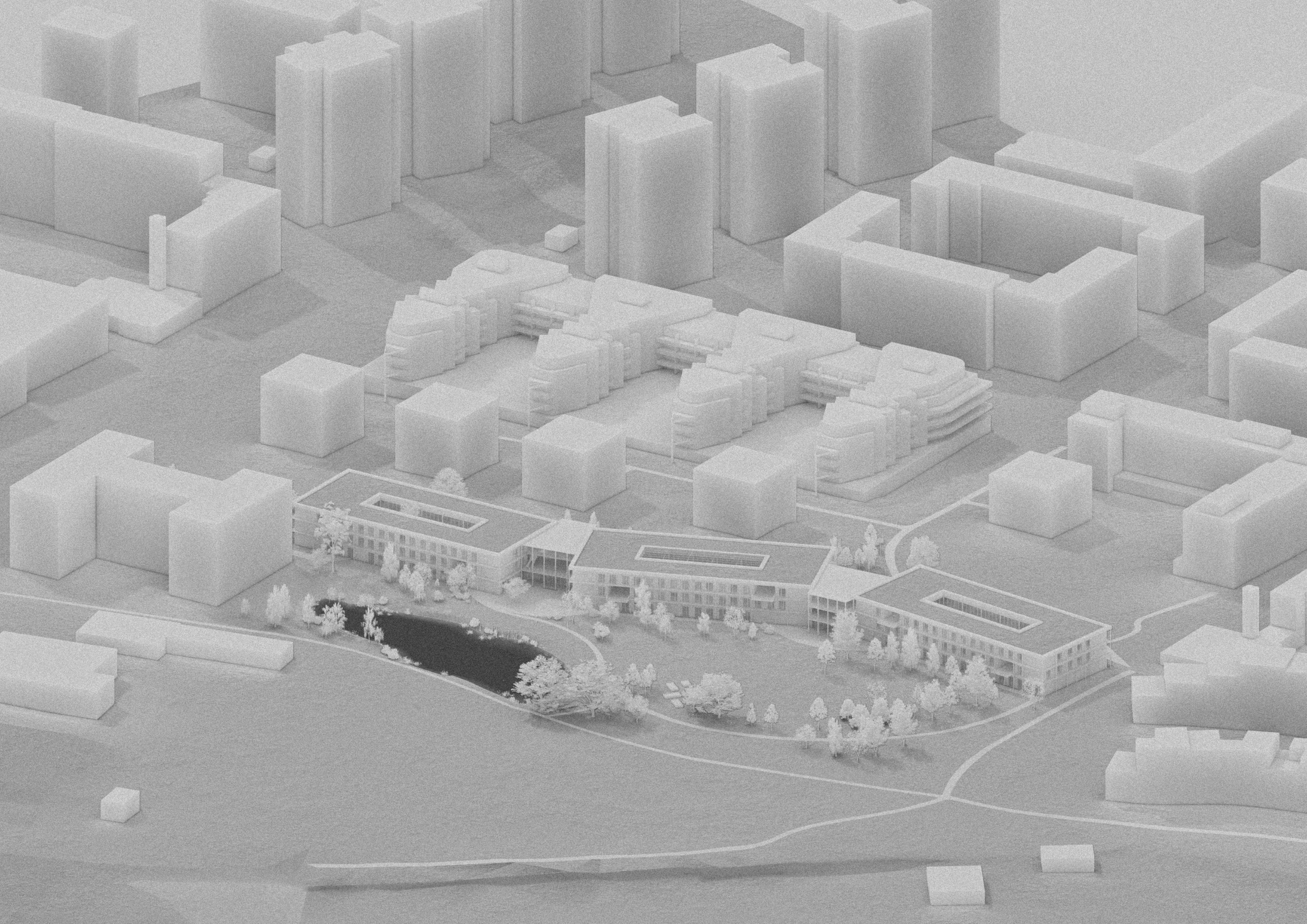

PŮDORYS PARTERU

M 1:500

PŮDORYS 2. NP

M 1:500

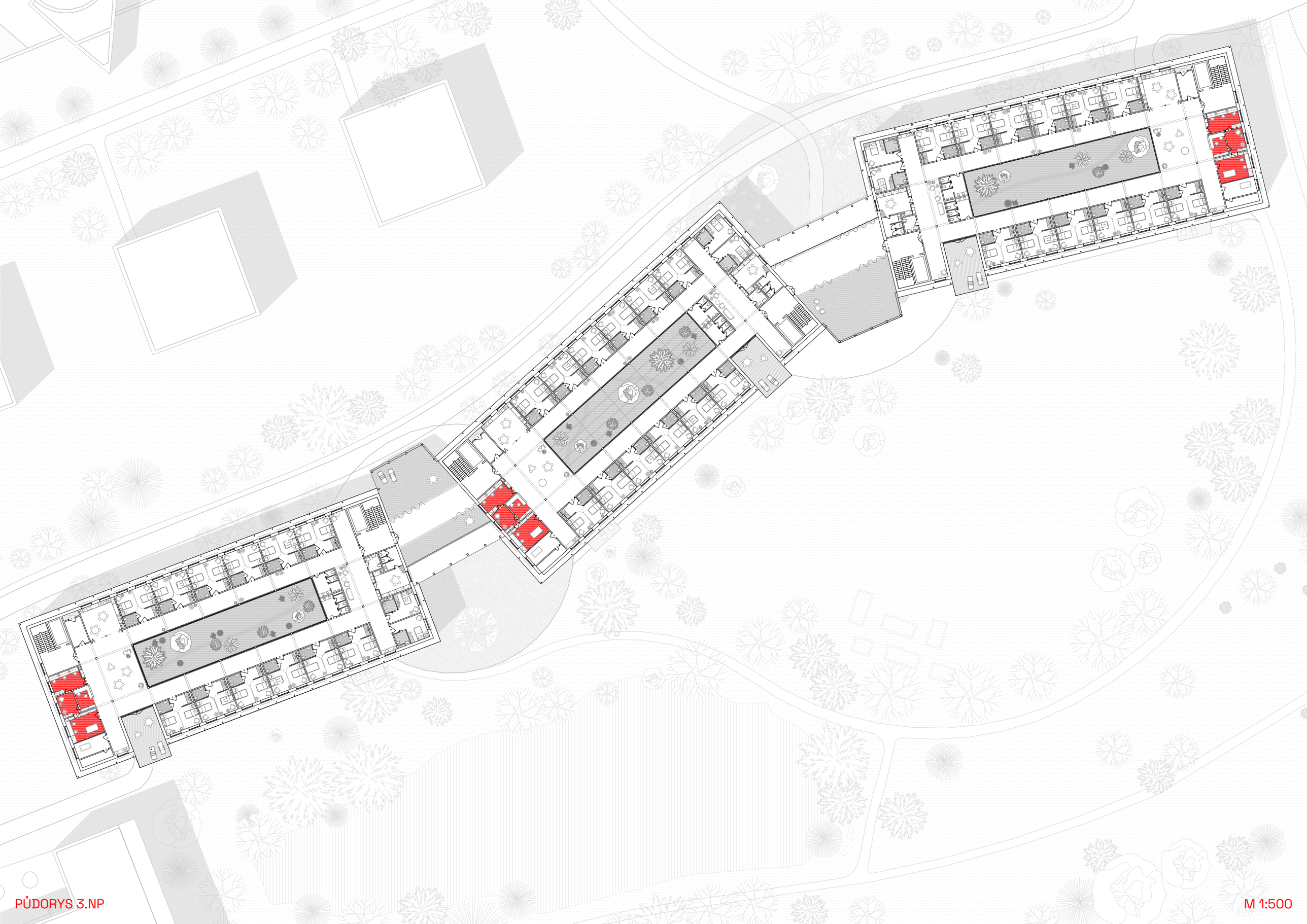

PŮDORYS 3.NP

M 1:500

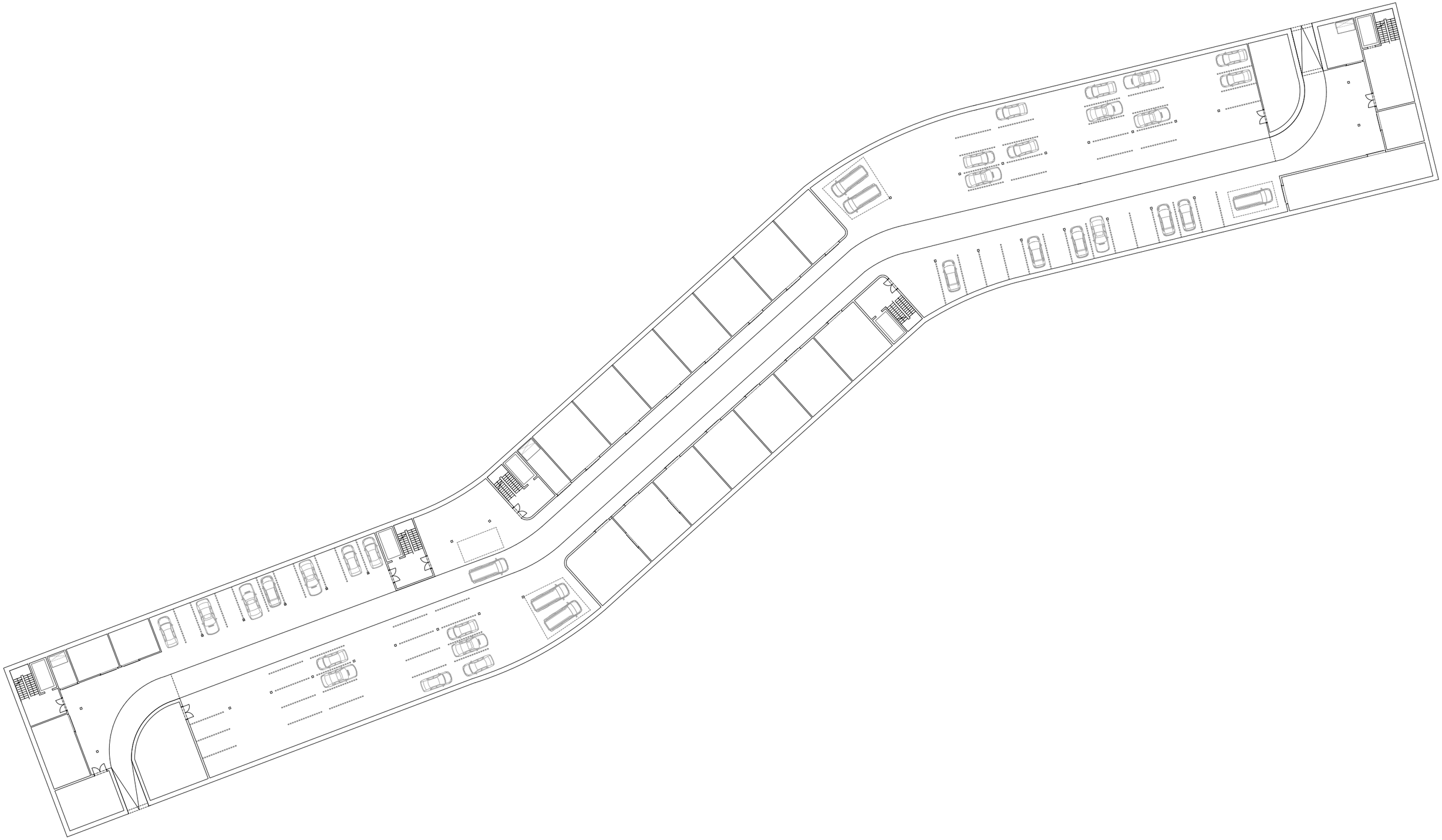

PŮDORYS 1.PP

M 1:500

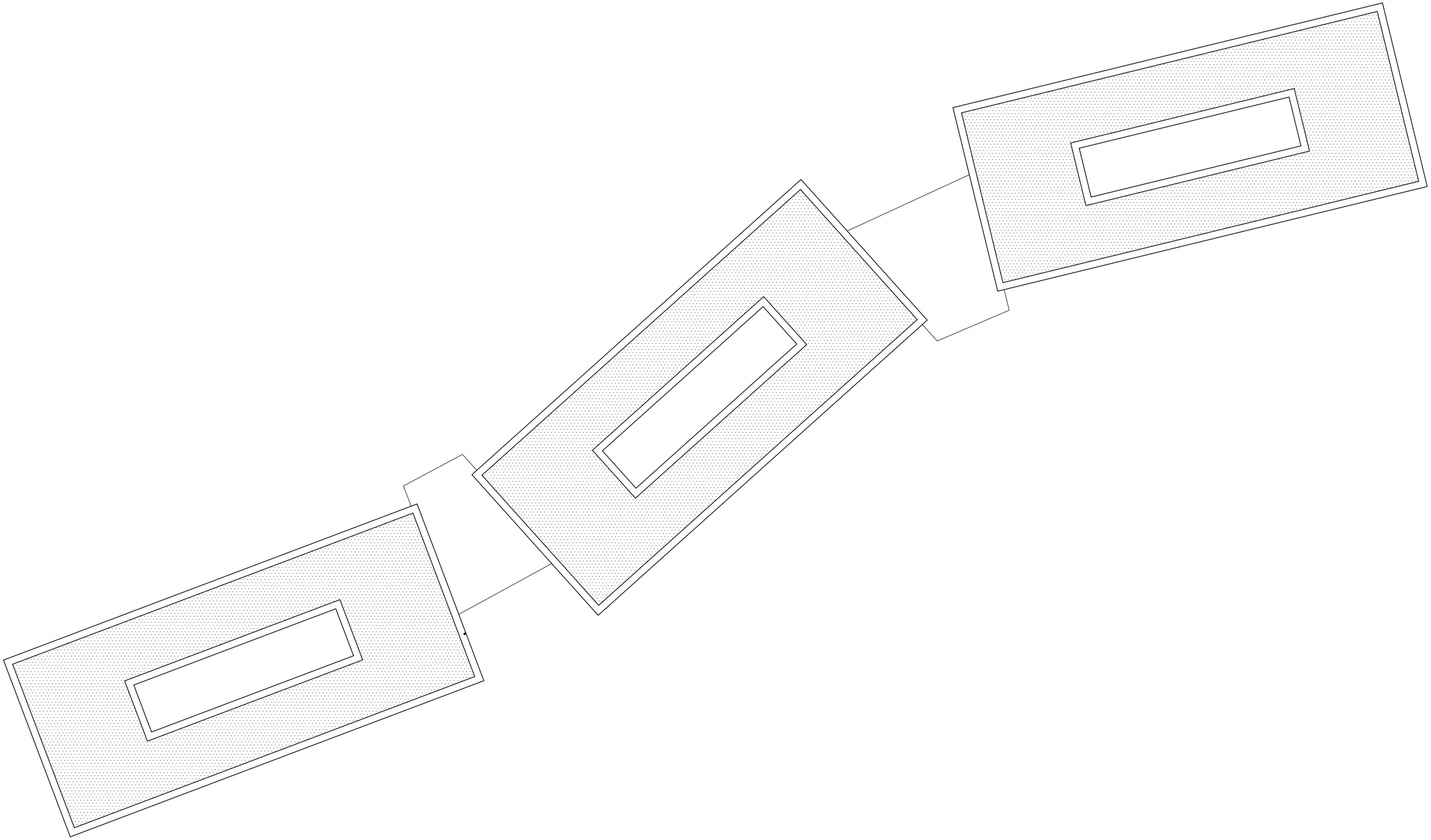

PŮDORYS STŘECHY

M 1:500

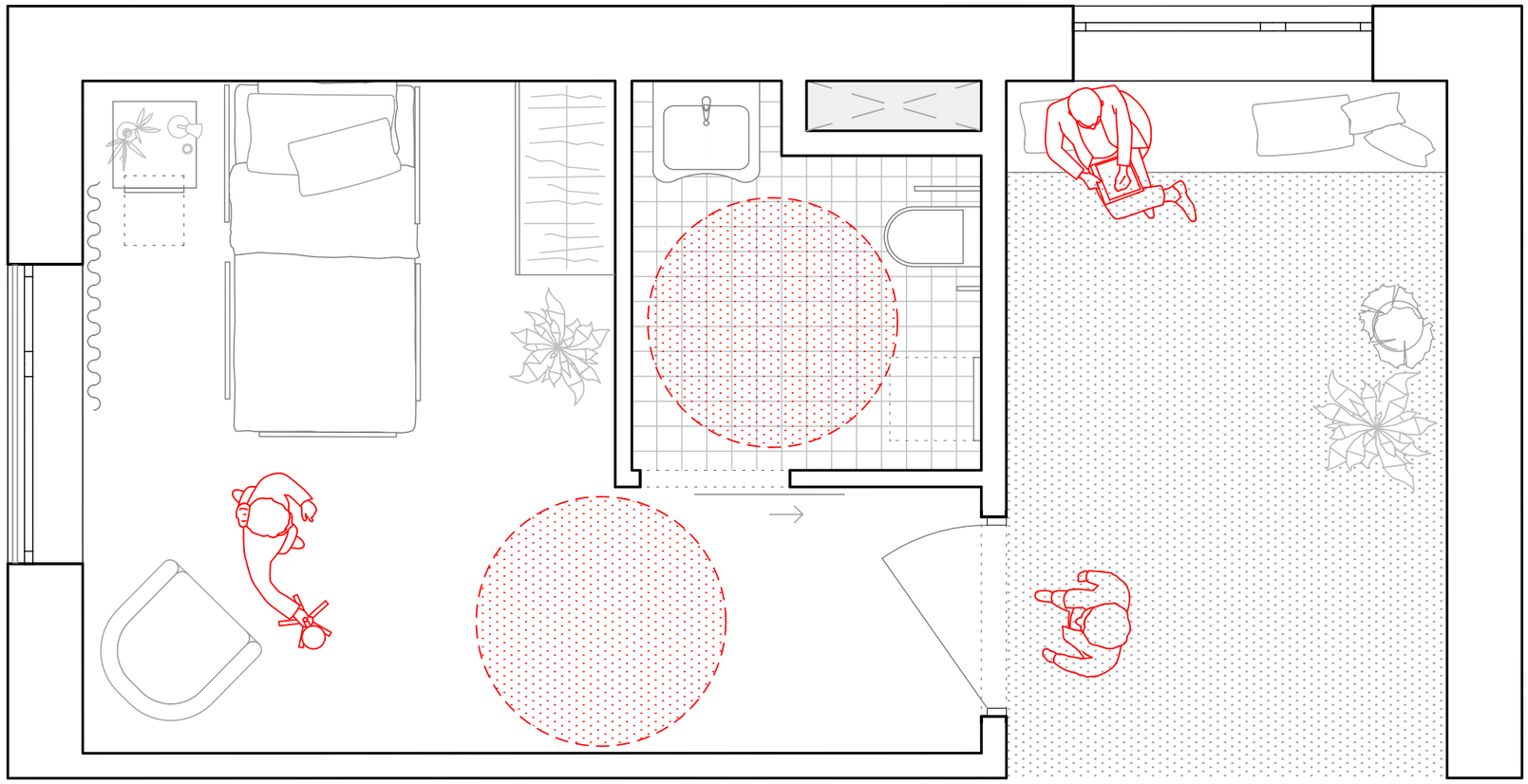

JEDNOLŮŽKOVÝ POKOJ

čistá podlažní plocha 16,42 m²

plocha koupelny 4,4 m²

plocha celkem 18,82 m²

bilance na pacienta 18,82 m²

0 1 2 3

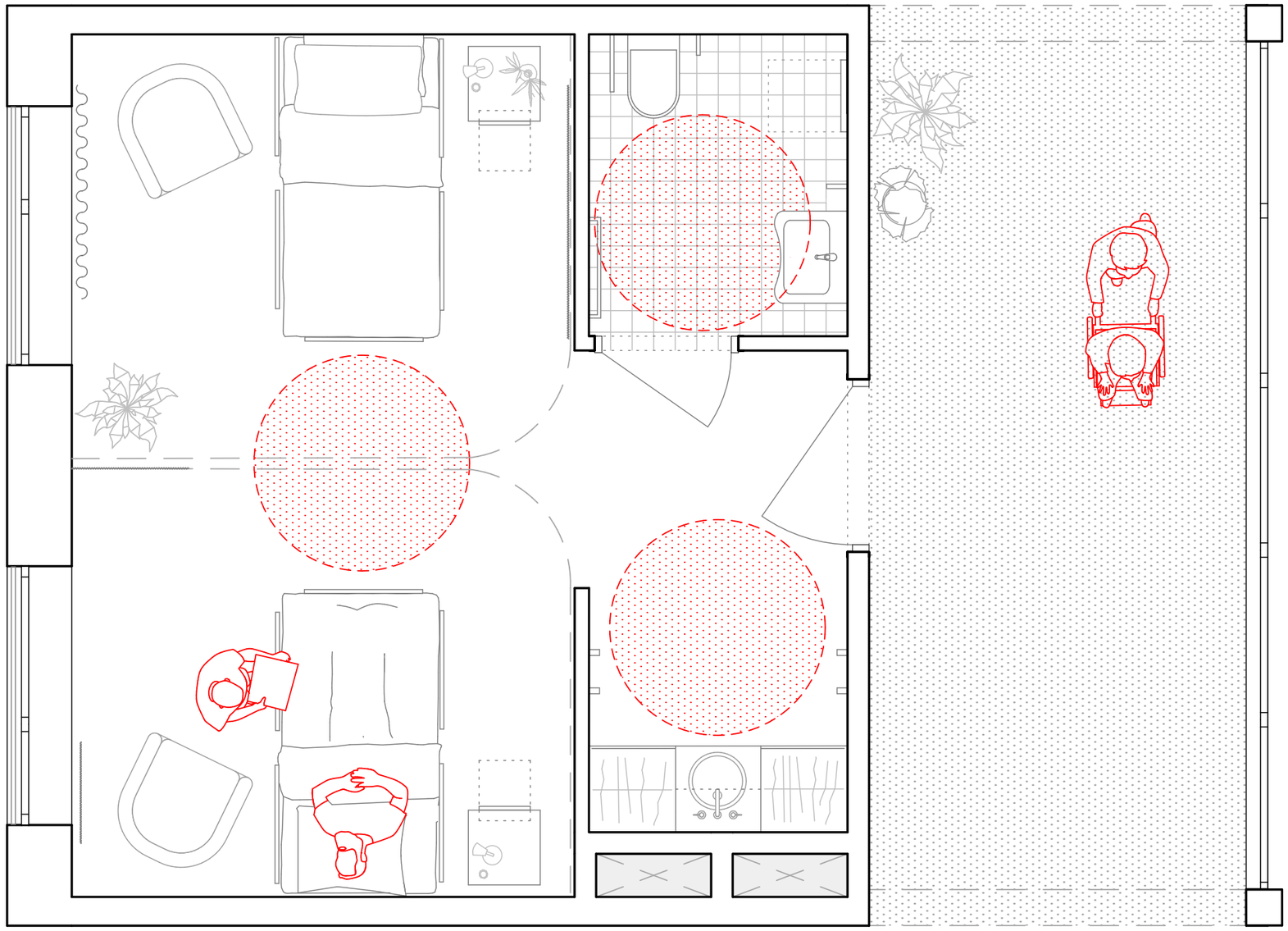

DVOULŮŽKOVÝ POKOJ

čistá podlažní plocha 27,2 m² | plocha koupelny 3,8 m² | plocha celkem 31 m² | bilance na pacienta 15,5 m²

0 1 2 3

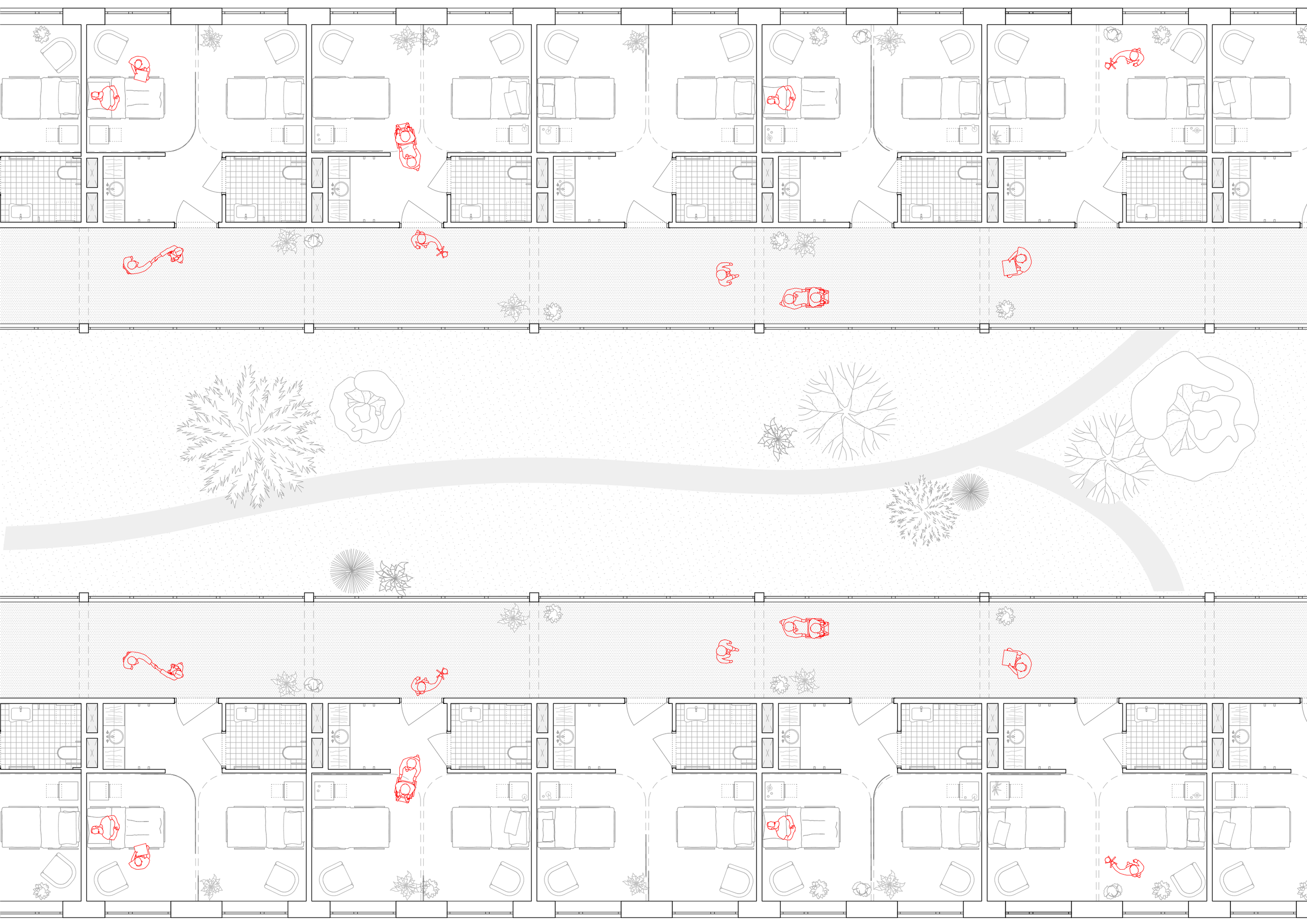

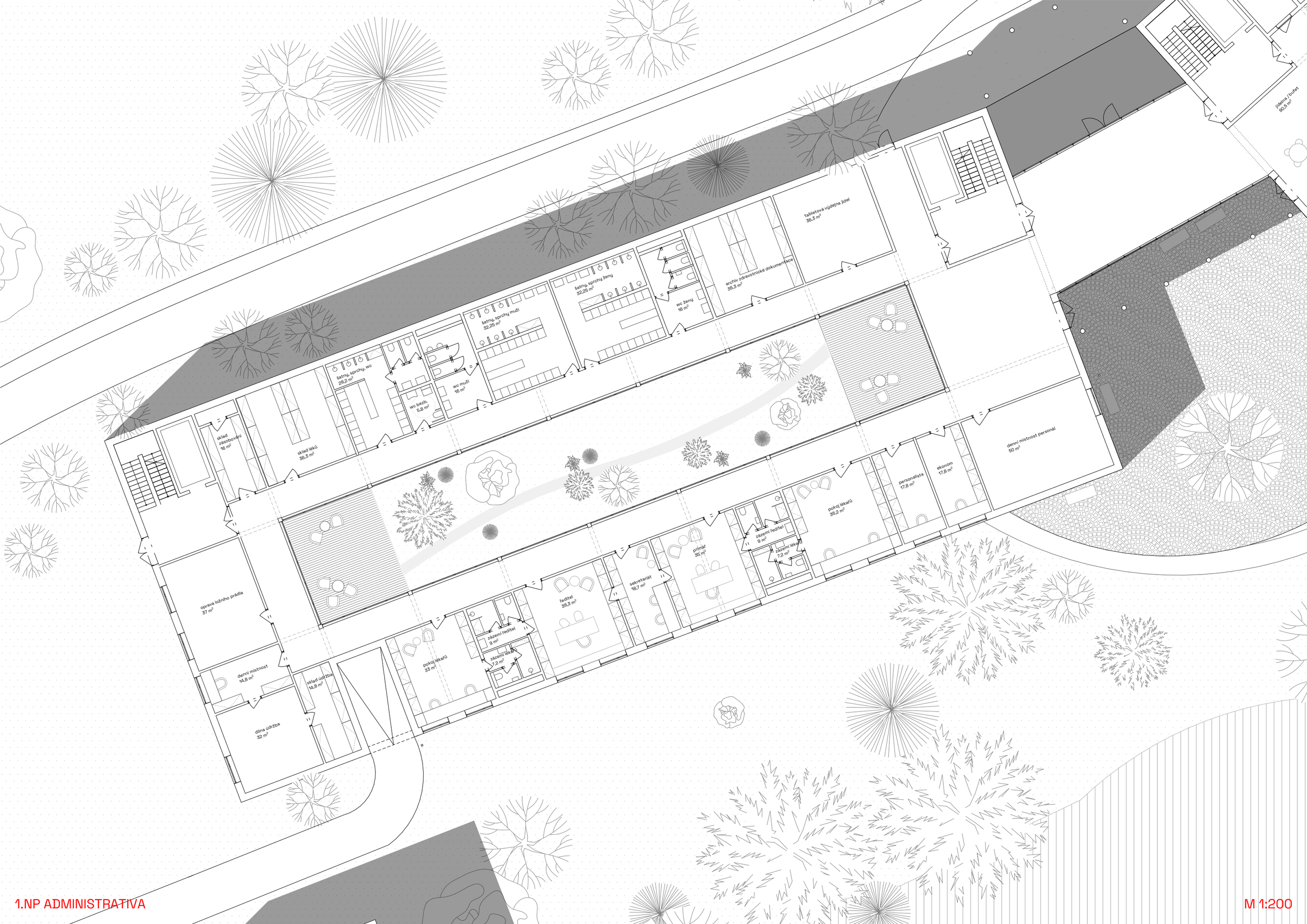

1.NP ADMINISTRATIVA

M 1:200

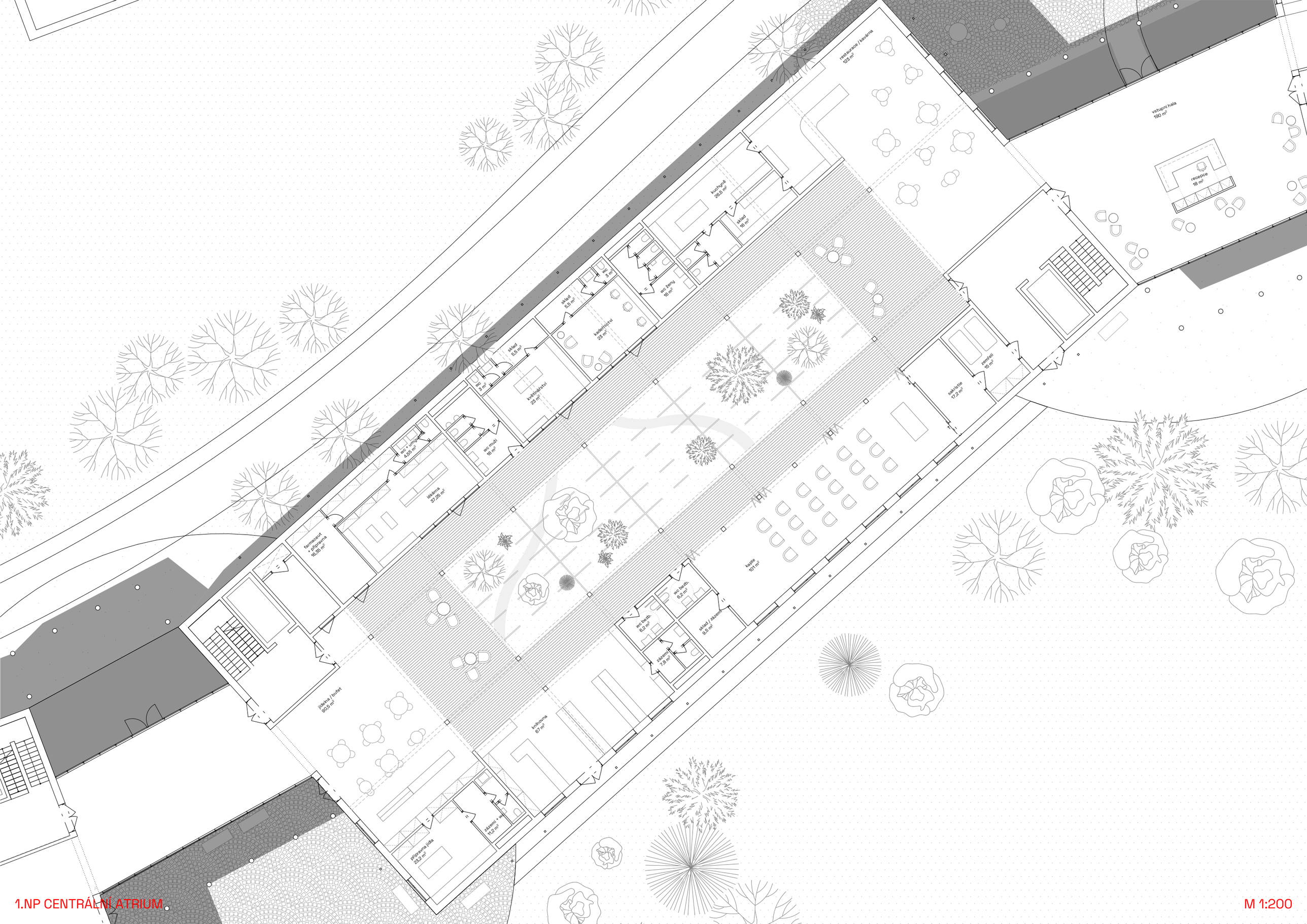

1.NP CENTRÁLNÍ ATRIUM

M 1:200

1.NP REHABILITACE

M 1:200

PŮDORYS ODDĚLENÍ

0 4 6 8

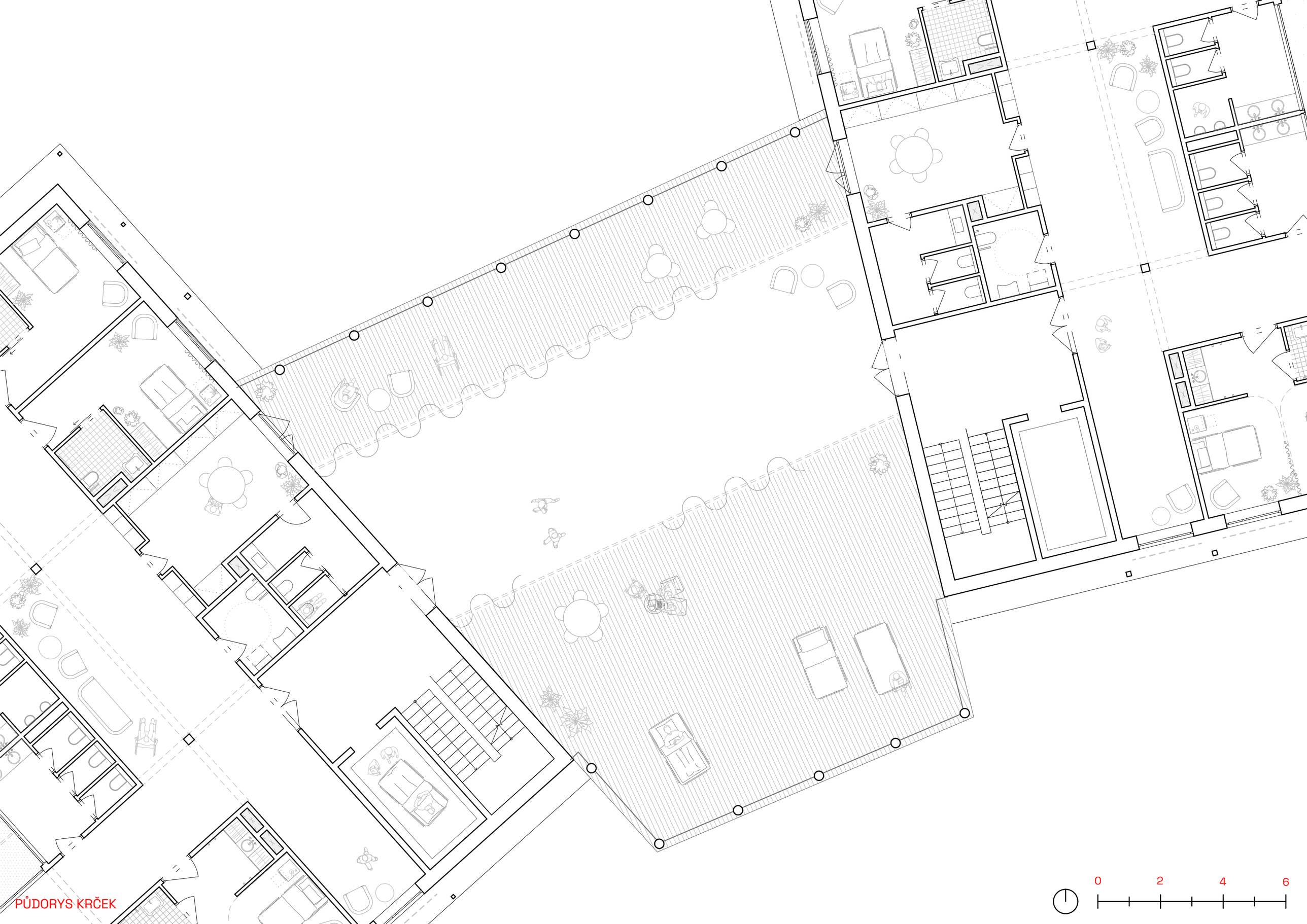
PŮDORYS KRČEK
0
2
4
6

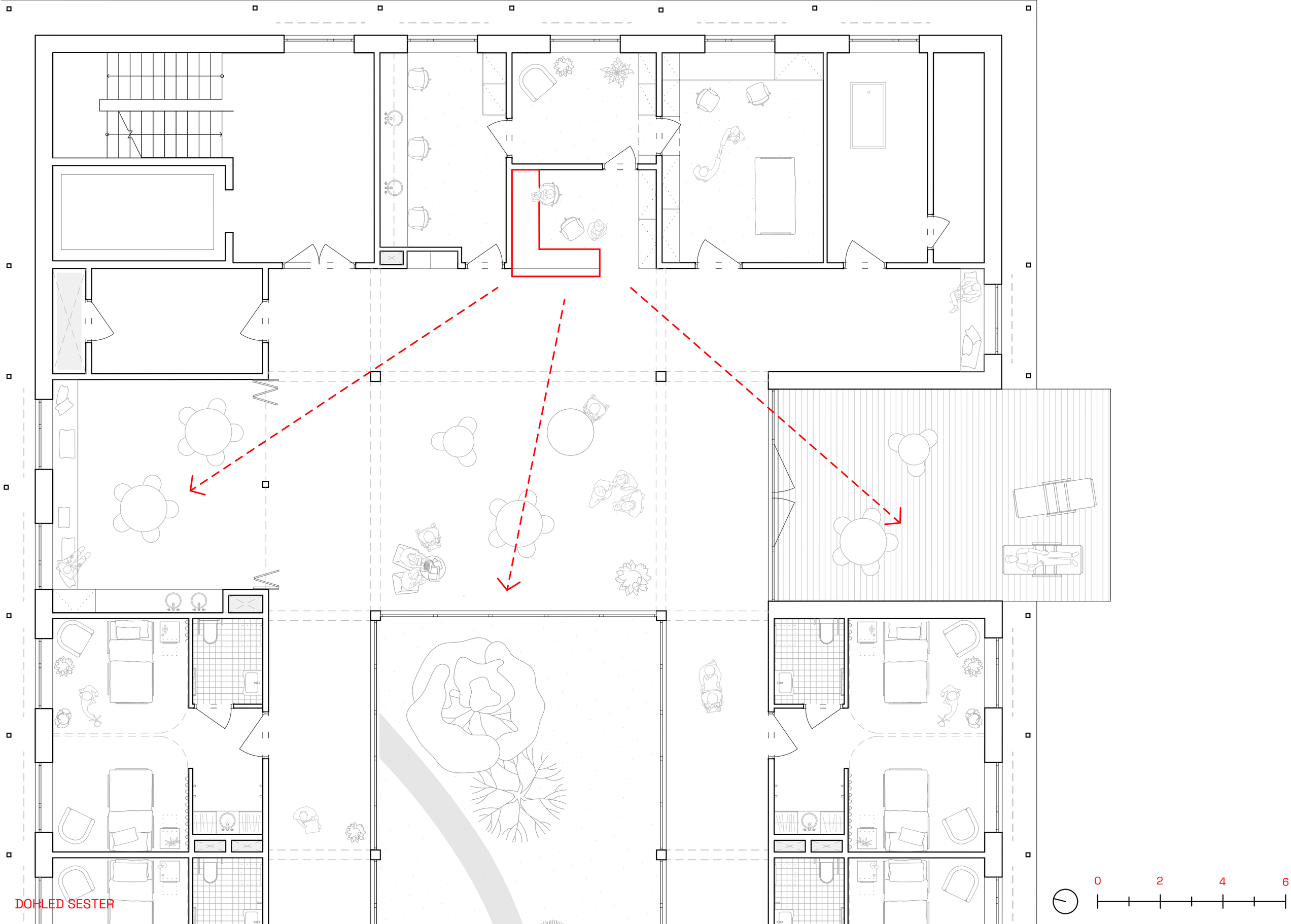
DOHLED SESTER
0
2
4
6

ŘEZ PODÉLNÝ

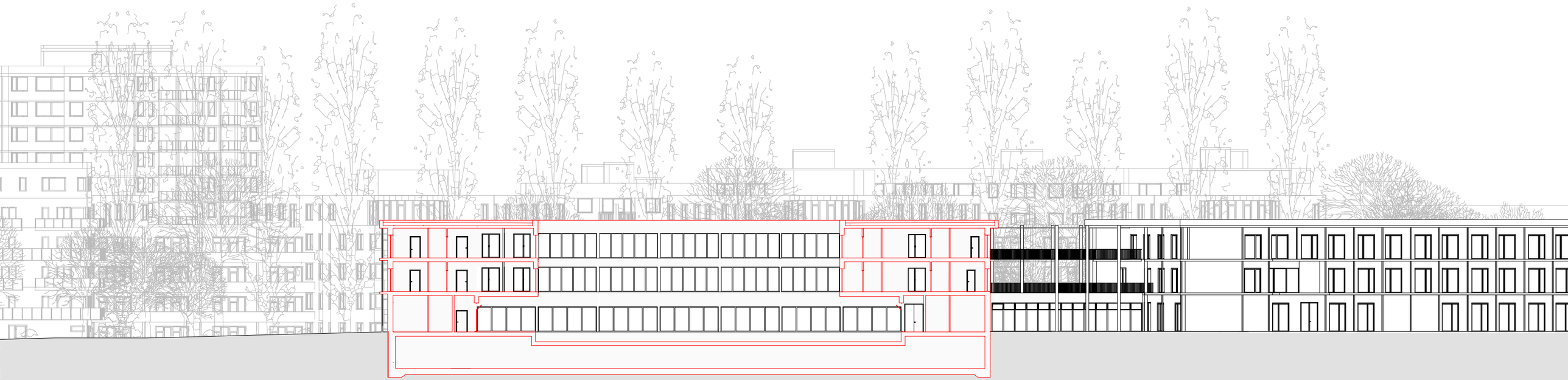

ŘEZ PODÉLNÝ

ŘEZ PŘÍČNÝ
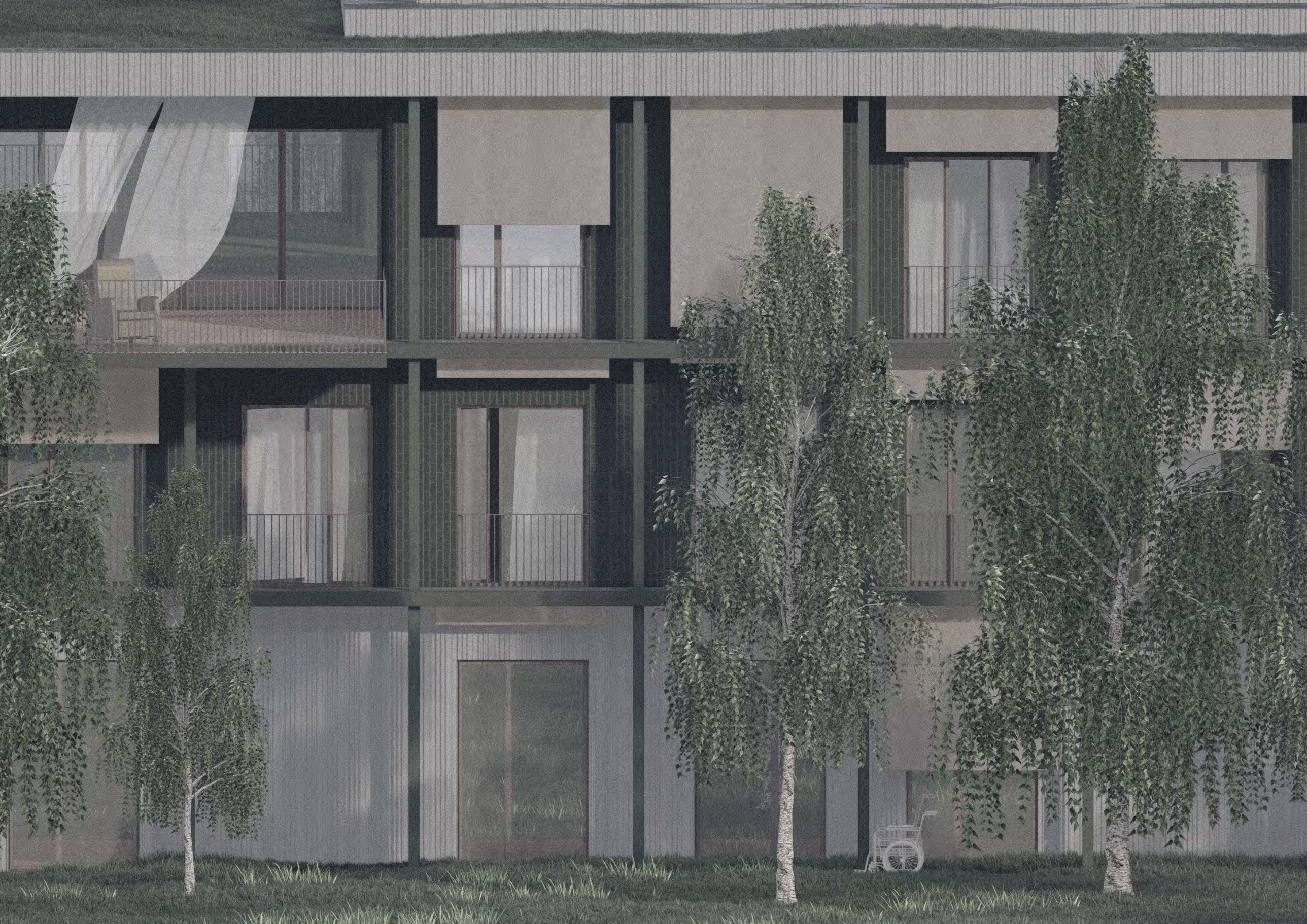
ŘEZ PŘÍČNÝ